



魅せられた 火消しの心意気

【Photo】1月8日に行われた能登町消防団出初式終了後、宇出津港いやさか広場で一斉放水が行われました。消防団員は冬の寒さをもとめせず空高く放水。集まった観客に火消しの心意気を披露しました。(11ページに関連)

2
平成23年



広報のと

第72号

平成23年2月1日発行

■発行・能登町 ■編集・広報情報推進課
〒927-1049
石川県鳳珠郡能登町宇出津新1字197番地1

☎：0768-162-1000(代)
能登町URL：http://www.town.noto.lg.jp
Eメール：info@town.noto.lg.jp

のと
ふうど

- ②はぎが撮る母、
- ①なみさんの料理と家族のおはなし

第2回 カニの豆乳コロッケ



カニの豆乳コロッケの材料

- ・カニ(この日は加能カニを使っています)
- ・豆乳(いつも柳田の豆腐屋さんから購入しています)
- ・じゃがいも(自家栽培) ・タマネギ(自家栽培)
- ・パン粉 ・粉チーズ ・卵

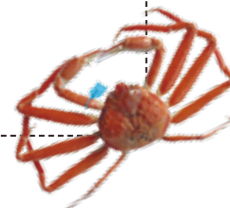

私の好きな食べ物ベスト3の中に、コロッケがあります。ふとコロッケ屋を見つけたら、お店のメニューでコロッケがあると、気になって食べずにはいられません。中でも特に好きなクリームコロッケは、近年の我が家では豆乳を使い、生クリームのもとは違った味わいで出てくるようになりました。ほかにも、おからコロッケや菜の花コロッケ、カボチャコロッケ、きのこコロッケと、私の「コロッケ」というリクエストに応じて季節に合わせた色々なコロッケが今まで食卓に並びました。我が家のコロッケの特徴は、どの味のコロッケも、形は俵形であることです。俵の大きさは少し小ぶり、たくさん作っても一つ一つの大きさにはほぼ、差がありません。母が作る料理の中で、大きさが均一だというのはとても珍しいことなので、このそろったコロッケ俵を見ると驚きと感動を覚えます。なぜか物はいつも大きさがまちまちになるのだから不思議に思っています。兄弟がいたら、コロッケ以外大きさを巡って毎食取り合いになってしまうことと思います。

この写真は、揚げる前のコロッケ俵です。私が作ると、もう少し大振りな俵になるコロッケですが、握りが母の俵の方がしつかりしていて詰まっています。揚がった後は興奮して食べることに考えられなくなるのですが、揚げる前のコロッケ俵を見ると、せい肉がなくて指の長い、母の手らしさを感じます。それは母の陶房で、素焼き前の粘土の陶芸作品を見る時にも、同じように感じる趣(おもむき)です。



中 乃波木(なか・のはぎ)

昭和54年、東京生まれ。13歳のときに母親と共に旧柳田村へ越し、中学の2年半を過ごす。その時の感動が忘れられず、東京造形大学写真学科へ入学後から能登の写真撮影を始める。卒業後、広告制作会社の写真部を経て独立。能登を撮りだして10年目の平成19年12月に初の写真集「Noto」を出版(FOIL刊)。現在は能登で暮らしたころのエッセー「大波小波」を季刊誌「能登」で掲載するなど活動の幅を広げている。母、十七波(となみ)さんは陶芸家として能登町柳田で陶房 眠兎(とうぼう みんと)を構え19年目となる。



能都中学校 1組卒業生



能都中学校 2組卒業生



【写真右】「交通事故の加害者にも被害者にもなりません」と交通安全宣言をした船本あずささん（小木中学校卒業）

【写真右下】「家族や社会に対し、微力ながらも貢献していきたい」と誓いの言葉を宣誓した赤坂祐美さん（鶴川中学校卒業）

【写真下】明るい選挙を推進することを宣言した坂下真一さん（柳田中学校卒業）



平成23年能登町成人式は、1月9日に内浦第二体育館で行われました。今年成人を迎えたのは、平成2年4月2日から平成3年4月1日までに生まれた男性142人、女性126人の計268人で、式典には213人が出席。新成人としての第一歩を踏み出しました。

成人式



鶴川・瑞穂中学校卒業生



松波中学校卒業生



柳田中学校卒業生



町内在住者



小木中学校卒業生

No.	地域	団体名	開催場所※施設名は通称
1	柳田	寺五地区お楽しみ会	寺五集会所
2		石井地区お楽しみ会	石井集会所
3		久田地区お楽しみ会	久田集会所
4		小間生地区お楽しみ会	小間生集会所
5		合鹿地区お楽しみ会	合鹿分館
6		上長尾地区お楽しみ会	上長尾集会所
7		天坂地区お楽しみ会	天坂集会所
8		鴨川地区お楽しみ会	鴨川集会所
9		笹川地区お楽しみ会	笹川集会所
10		当目地区お楽しみ会	当目集会所
11		岩井戸地区お楽しみ会	岩井戸公民館
12	能都	小垣地区ひまわり会	小垣集会所
13		すずらん会	田町集会所
14		崎山まんてん食堂	崎山山村開発センター
15		たんぼぼクラブ	こどもみらいセンター
16		そくさい会	宮地交流宿泊所こぶし
17		鶉川伸生会友愛クラブ	鶉川公民館
18		姫ゆり会	姫交流センター
19		真脇地区お楽しみ会	真脇集会所
20		内浦	小木ふれあい会
21	恋路そくさい会		恋路集会場
22	新保ごしき会		新保会館
23	上集まらしん会		上集会場
24	あつまろう会		四方山集会所
25	松波ふれ愛会		内浦福祉センター
26	向出海辺の会		向出集会所
27	新町ふれあい会		小木活性化センター
28	さわやか会		内浦スポーツ研修センター
29	国重シルバー会		国重集会所
30	まんてん食堂不動寺会		不動寺公民館
31	まんてん食堂白丸		白丸公民館
32	清真わらび会		清真集会所
33	秋吉お楽しみ会		秋吉公民館
34	キリコ橋会		九里川尻集会所
35	市之瀬地区お楽しみ会		市之瀬集会所
36	不動寺地区お楽しみ会	不動寺公民館	

地域ので 閉じこもりを 予防する

寝たきり・認知症につながる 高齢者の閉じこもり

「出かけるところがない」「話す相手がない」「何もすることがない」…
年齢を重ねると共に生活の活動範囲が狭くなりがちな高齢者。家にばかりいて、活動的な生活をしていない状況が『閉じこもり』と呼ばれます。『閉じこもり』は近年、寝たきりや認知症の原因の一つとして問題視されています。
なぜ『閉じこもり』が寝たきりや認知症につながるのでしょうか。
それは、『閉じこもり』が『廃用症候群』と呼ばれる症状を引き起こすからで

す。廃用症候群とは、体を動かさないうで安静にしていると起こる心身の機能低下のこと。具体的には①筋力の低下②関節が固まり動きにくくなる③心肺や臓器の機能低下④意欲の低下などの精神的な衰えなどが、単独ではなく相互に影響しながら発症します。
健康な人でも、体を動かさないと筋力の衰えは意外と早く進行します。安静による筋力低下は1週間で20%と言われ、さらに一度低下した筋力を回復させるためには、かなりの時間を必要とします。1日の安静で低下した筋力の回復には1週間。1週間の安静による回復には1力月かかるとも言われています。

高齢者が身近な場所で気軽に 参加できる「場」をつくる

廃用症候群になって全身の機能が低下し、ますます体を動かさなくなり症状が悪化、寝たきりになるという悪循環が生まれます。寝たきりや認知症を予防するためには、高齢者の『閉じこもり』を予防することが大切なのです。
町は平成17年から「地域高齢者交流活動推進事業」を実施。高齢者が気軽に参加し交流できる『場』をつくる団体（左表）に助成金や専門職員の派遣など支援を行うことで、行政と地域が一体となって『閉じこもり』予防を進めています。

シルバーを輝かせる

高齢者交流会 のススメ

高齢者交流会 活動事例紹介

そくさい会

宮地・鮭尾地区



1 協力しながら自分たちで血圧測定と体重測定を行う。記録をつけることで健康管理の意識が高まる。



2 この日は瑞穂駐在所のお巡りさんが交通安全や振り込め詐欺について話をした。

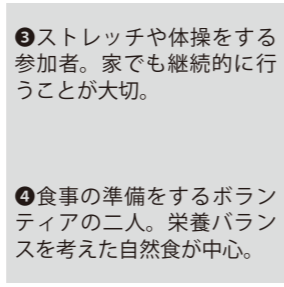

3 ストレッチや体操をする参加者。家でも継続的に行うことが大切。

4 食事の準備をするボランティアの二人。栄養バランスを考えた自然食が中心。

5 みんなで「いただきます」。会話しながらの食事は、楽しくておいしい。

6 この日準備された食事。食材のほとんどは、地元で採れた野菜やキノコなど。



VOICE

宮田すいのおさん (80歳)・宮地

「そくさい会」に参加しています。ここで教えてもらったストレッチや体操を家にも実践するようになり、以前より体を動かすようになりました。

月に2回、食事を作ってもらってみんなで一緒に食べることも楽しみです。この会を世話してくれるボランティアの皆さんに感謝しています。

INTERVIEW



そくさい会ボランティア
堂坂律子さん・宮地

『そくさい会』は、平成20年10月に3人のボランティアで立ち上げました。きっかけは、宮地小学校卒業生で、県外でケアマネジャーをしているメンバーの一人から、地域の人たちが引きこもらないように何かできないかと相談を受けたことでした。私もこれまで地域の人にお世話になってきました。その恩返しに何かやってみると決意しました。

チラシを作って各家に説明に回り、最初

に集まったのは10人もいませんでしたが、声かけをしてもらって現在は16人にまで増えました。作った食事を喜んで食べてもらい、一緒に歌を歌ったり、話をしたりと自分たちもこの会を楽しんでいます。

これまで継続してきて、皆さんの笑顔と笑い声が一番うれしいですね。地域の高齢者が声を出して笑う場所を作ることができて満足していますし、これからもずっと続けていこうと3人で話しています。

あなたの地域でも高齢者交流会を始めませんか？

役場健康福祉課では、会の立ち上げに向けての支援や活動の助成を行っています。関心のある人は左記までご連絡ください。

町の支援・助成の対象となる団体とは

(地域高齢者交流活動推進事業)

■対象団体

地域ボランティアが主催して、おむね月一回以上の会を開催する団体(約10人以上)

■活動内容

- ① 高齢者が多くの人と交流できる場を設定し、会食^{※1}やレクリエーションなどを行うこと
- ② 地域に開かれた交流の場として積極的に参加の声かけを行うこと
- ③ 血圧測定、体重測定などの健康チェックを行うこと

■町の支援

- ① 助成金額 年3万5千円^{※2}
- ② 講話、実技指導などの専門職員、講師の派遣など

☎ 役場健康福祉課 ☎ 72-2504

※1_ 会食は手作りや市販のお弁当など、会によってさまざまです。実施していない団体もあります。

※2_ 平成22年度の助成額。予算や団体数によって変更の可能性があります。

「そくさいかいね」(元気ですかという意味の方言)と声をかけながら、地域の高齢者が宮地交流宿泊所こぶしに集まってくる。今日は月に2回の高齢者交流会『そくさい会』の開催日だ。

「そくさい会は宮地・鮭尾地区の高齢者を対象にした交流会。現在16人が参加するが、この日は鮭尾地区で行事が重なり宮地地区の8人が集まった。

「一人ではどこにも遊びに行けないので引きこもりがちです。そくさい会に参加して、みんなの顔を見ながら話をするのが一番の楽しみです」と話すのは木村志子さん(85歳)。早速机を囲んで近況報告をしながら、自分たちで血圧と体重の測定を始めた。記録は毎回つけている。「今日は血圧高いし無理せんと、明日病院行かんね」などお互いの数値をチェックしながら会話は弾む。

その間に、会を主催するボランティアの二人が昼食の準備。地元で採れた野菜を中心に、不足しがちなカルシウムを含む食材を使ったヘルシーメニュー。次の献立をみんなで相談しながら決めるのも楽しみの一つだという。

健康チェックのあとは、全員でストレッチや体操をする。食事を食べてからも、歌を歌ったり世間話をしたりと笑顔の時間が続く高齢者交流会。シルバートの笑顔は、ゴールドのように輝いていた。

所得税・町県民税

申告はお早めに

平成22年分所得税、平成23年度町県民税の申告受け付けは2月16日(水)から3月15日(火)までです。
申告に必要な書類をそろえ、期限内に申告できるように準備しましょう。

国税務課 ☎ 62-18505

◆町民税の申告について

平成23年1月1日現在で、能登町に住民登録をしている20歳以上の人に申告書が配布されます。申告は国民健康保険税と介護保険料、長寿(後期高齢)医療保険料などの申告も兼ねています。

申告をしなかった場合、軽減措置が受けられない場合がありますので昨年収入がなかった人も必ず申告しましょう。
※申告期間中は大変混雑し、お待ちすることがありますので時間に余裕を持ってお越しください。

✓ 申告に必要なもの

申告会場へ行く前に忘れ物がないかチェックしましょう!

- 印かん (認め印)
- 配布された町県民税申告書 (税務署から「確定申告のお知らせハガキ」が送付された人はそのハガキも)
- 平成22年中の収入の分かる書類 (給与・報酬・賃金・年金のある人は源泉徴収票。なくした人は再発行してもらいましょう)
- 生命保険料・地震保険料控除などを受ける人は控除証明書
- 国民年金保険料などを申告する人は納付額の証明書または領収書
- 障害者控除を受ける人は障害者手帳・療養手帳など確認できるもの
- 医療費控除を受ける人は医療費の領収書、補てんされる金額の明細書
- 住宅借入金等特別控除を受ける人はその必要書類
- 所得税の還付を受ける人は本人名義の金融機関名、口座番号がわかるもの



●申告受付スケジュール

- 【全地区】 能都庁舎 2階ロビー
2月16日～3月15日 (9:00～16:00)
- 【小木地区】 小木支所
2月16日～2月28日 (9:00～16:00)
- 【柳田地区】 情報センター 1階会議室
3月1日～3月15日 (9:00～16:00)
- 【内浦地区】 内浦庁舎 3階第1会議室
3月1日～3月15日 (9:00～16:00)

月	日	曜	内容
2	16	水	【高倉地区】 高倉出張所 9:30～16:00
	17	木	【白丸地区】 白丸公民館 9:30～16:00
	18	金	【神野地区】 神野公民館 9:30～16:00
	19	土	
	20	日	
	21	月	【鶴川地区】 鶴川支所 9:30～16:00
	22	火	※輪島税務署相談 (能都庁舎) 9:30～16:00
	23	水	※輪島税務署相談 (能都庁舎) 9:30～16:00
	24	木	【瑞穂地区】 瑞穂公民館 9:30～16:00
	25	金	【不動寺地区】 不動寺公民館 9:30～16:00
3	26	土	
	27	日	
	28	月	
	1	火	
	2	水	
	3	木	
	4	金	
	5	土	休日受付 (能都庁舎) 9:00～16:00
	6	日	休日受付 (能都庁舎) 9:00～16:00
	7	月	
	8	火	
	9	水	
	10	木	
	11	金	
	12	土	
13	日	休日受付 (能都庁舎) 9:00～16:00	
14	月		
15	火		

※輪島税務署による確定申告相談会

パソコンを利用した「確定申告相談会」を2月22日(火)、23日(水)能都庁舎4階ホールで開催します。この機会にe-Taxを体験して、e-Taxの便利さを実感してください。申告相談会は、北陸税理士会輪島支部の協力で各パソコンに1人操作補助者が付きますので、パソコン操作に不慣れな人でも心配ありません。(相談会で使用するパソコンでは、電子証明書付住基カードがない人もe-Taxによる申告が可能ですのでお気軽にお越しください)

「e-Tax」を利用する人にもおすすめ!

「確定申告書等作成コーナー」で作成したデータは、e-Tax(電子申告)を利用して提出できます。

「e-Tax」を利用して申告すると

- ① 最高5,000円税額控除(電子証明書付住基カードを取得した人)

所得税額から最高5,000円の控除を受けることができます。(平成19年分～21年分の確定申告でこの控除を受けた人は、受けられません)

② 添付書類の提出省略

医療費の領収書や源泉徴収票等の提出または提示を省略することができます。(確定申告期限から3年間、書類の提出または提示を求められることがあります)

③ 還付金がスピーディー

e-Taxで申告された還付申告は、早期処理しています。(3週間程度に短縮)

国税庁ホームページ www.nta.go.jp

☎ 輪島税務署 ☎ 0768-22-2241

消防団

出初式

平成23年能登町消防団出初式は、1月8日に能都体育館で行われ、団員約300人が安心安全な町への決意を新たにしました。
式典後は宇出津港いやさか広場で一斉放水が行われ、集まった観客に火消しの心意気を披露しました。

◆消防庁長官表彰

- 退職消防団員報償
- 山本晴夫(元高倉副分団長)
- 藤田 満(元上町・部長)
- 川端清志(元三波・部長)
- 中下英幸(元不動寺・班長)
- 濱上芳人(元宇出津第2・団員)

◆石川県知事表彰

- 功労章
- 上野達二(神野分団長)
- 永年勤続功労章
- 坂森良伸(白丸・分団長)
- 上井久男(小間生・部長)
- 平 康治(上町・部長)

◆能登町長表彰

- 永年勤続功労章
- 藪 幸浩(白丸・副分団長)
- 脇田 剛(小間生・班長)
- 堂前利昭(小間生・班長)
- 山口竜次郎(秋吉・団員)
- 藤村真行(柳田・団員)
- 林 誠(小木・団員)

朝日建物株式会社

◆消防団長表彰

- 橋本 章(不動寺・団員)
- 山本祐圓(不動寺・団員)
- 松島徳造(小間生・団員)
- 豊若幸介(白丸・団員)
- 優良団員表彰
- 畑下圭吾(秋吉・団員)
- 中村 昇(三波・団員)
- 金田政夫(小木・団員)
- 坂口貴紀(小木・団員)
- 平山章樹(小木・団員)
- 花井幸広(岩井戸・団員)
- 加世田美津也(上町・団員)
- 芦田正志(上町・団員)
- 干場 努(上町・団員)
- 新谷 篤(上町・団員)
- 須磨照秋(上町・団員)
- 川崎裕行(宇出津第1・団員)
- 中谷光裕(不動寺・団員)
- 田端文之(小間生・団員)
- 上田尚憲(小間生・団員)
- 高倉 隆(白丸・団員)
- 磯部貴之(白丸・団員)
- 濱島和昭(白丸・団員)
- 横井将大(松波・団員)
- 井口豊勝(松波・団員)
- 牧野智和(松波・団員)
- 退職団員感謝状
- 松谷俊雄(元上町・副分団長)
- 山本晴夫(元高倉・副分団長)
- 濱上芳人(元宇出津第2・団員)
- 消防団雇用事業所感謝状
- 朝倉宏太

◆新入団員

- 本谷真澄(高倉)
- 佐藤正和(鶴川)
- 影田 峰(鶴川)
- 坂下真也(鶴川)
- 寅松大輔(小木)
- 石川直哉(小木)
- 石川裕弥(小木)
- 時長大和(宇出津第2)
- 玉地正幸(宇出津第2)
- 鹿渡謙吾(宇出津第2)
- 井上亮太(宇出津第1)
- 辻本 勉(宇出津第1)
- 尾谷真悟(宇出津第1)
- 出村俊幸(山田)
- 新田俊幸(白丸)



2011年 アナログテレビ放送終了に備える

～その④～

パラボラアンテナを設置しない場合 「NHK衛星契約」を「地上契約」に変更する必要があります

能登町有線テレビでは、放送のデジタル化に伴い2011年3月末で衛星アナログ放送を停止します。引き続き衛星デジタル放送を視聴するには、デジタル放送対応テレビのほかに衛星パラボラアンテナが必要になります。

▼2011年4月以降の受信設備の状態（現在NHK受信契約が衛星契約の世帯 ※）



パラボラアンテナ

設置した

※参考：NHK 放送受信料額（口座振替）

	2カ月払	6カ月前払	12カ月前払
地上契約	2,690円	7,650円	14,910円
衛星契約（地上契約含む）	4,580円	13,090円	25,520円

手続きの必要はありません

パラボラアンテナの設置なし

衛星放送が受信できなくなります。
NHK受信契約を「衛星契約」から「地上契約」へ変更する手続きが必要です。

〈変更手続き〉

- 役場各サービス室、支所、出張所にNHK受信契約の変更にかかる書類を2月1日から配置しますので、**3月31日までに手続きを完了**してください。
- 記入した書類は、備え付けの「NHK封筒」に入れて、各窓口へ提出してください。後日まとめて、NHKへ送付します。
→4月分から地上契約になります。すでに4月分以降を支払いされている場合は、衛星料金分の返金があります。

〈臨時手続き窓口の場合〉

- 次の日程でNHK担当者による臨時手続き窓口を設置します。書類だけでは分かりにくいという人や直接手続きをしたい人は、ぜひご利用ください。

臨時手続き窓口設置場所	日	程
柳田庁舎：情報センター1階会議室	2月22日(火)	11:00～16:00
内浦庁舎：3階委員会室	2月23日(水)	11:00～16:00
能都庁舎：1階集会室	2月24日(木)	11:00～16:00

〈手続きに必要なもの〉

- ①認め印
- ②返金の口座が分かる通帳など（口座振替で受信料を払っている人は必要ありません）
- ③契約状況が分かるNHKからの書類など（なくても手続き可能）

詳しいことや分からないことがありましたら、下記までお問い合わせください。

☎ NHK受信契約について：NHK金沢放送局営業部 ☎ 076-264-7010（平日9:30～18:00）
有線テレビについて：役場広報情報推進課 ☎ 76-8301



ノリア



いしりの
白能登フォンデュ



白能登サラダ



能登もち



のどろこてん



能登高校生が考えた 地域メニュー 今月から 町内で 販売開始

能登高校生が地元産食材などを使って考案した「能登とミルクのコラボメニュー」5品を、今月から能登町内の複数の飲食店などで食べることが出来ます。

これは(社)全国農協乳業協会による取り組みで、ゼミ合宿の誘致を行っている能登町地域活性化推進協議会（谷内治朋会長）が、学習院大学の上田隆穂教授から話をいただき町内で実施することになったものです。昨年11月5日には役場能都庁舎で試食会を行い、各事業者への紹介

を行ってまいりました。

「能登とミルクのコラボメニュー」は、町内の複数の外食・宿泊店舗で提供されるだけでなく、小売店ではレシビの公開や食材の広告も行っています。各家庭にもメニューが普及することで、地元産食材の一層の消費拡大を狙っています。

能登町地域活性化推進協議会では、このメニューを石川県全域や日本全国へと展開していく、能登町の知名度向上や地域活性化のほか、能登高校のPRにもつなげたいとしています。

能登高校生が考案した「地域メニュー」の提供店舗・施設※

- 外食店舗：焼肉・居酒屋あさひ、国民宿舎能登うしつ荘、柳田植物公園レストラン PICCORO
- 小売店：かくだストア、スーパーどんたく（宇出津店）
- 医療施設：柳田温泉病院
- 宿泊施設：田の浦荘

※1月17日時点での提供店舗・施設を記載しています。店舗・施設により取り扱いメニューの内容や実施時期は異なります。協議会では、能登高校生が考案した地域メニューを提供してくれる店舗などを募集していますので、お気軽にお問い合わせください。

☎ 能登町地域活性化推進協議会事務局
（役場ふるさと振興課内）
☎ 62-8532

適正規模・適正配置の基準

過小規模校における課題への取り組みが急がれる状況から「能登町の状況に応じた教育・学習・学校経営等の観点から適正規模適正配置」について検討を行いました。

■国が定める適正規模（小・中学校とも）

1学級	40人	能登町にあてはめると
1学年（小）	2学級以上	小学校 2校
（中）	4学級以上	中学校 1校

◎適正規模
×適正配置
(通学距離や地域性の問題)

町独自の
適正規模・適正配置
の基準が必要

■町の適正規模・適正配置基準

国が定める適正規模を能登町にあてはめると小学校2校、中学校1校となり、通学距離の拡大や地域の活力の衰退など課題が大きいことから、「町独自の適正規模・適正配置の基準」を次のとおり定めました。

(1) 小学校

適正規模	能登町における適正規模（1学年10人～）を基本とする。※地域における学校の役割も考慮する。
適正配置	地域の変遷、町全体の学校位置を考慮した5地区（宇出津・鶴川・柳田・小木・松波）とする。

※最低限の教職員配置が望めない小学校は、地理的、コミュニティーとしての成り立ち、地域の実情や今後の行政施策などを考慮して近隣の小学校へ統合。

(2) 中学校

適正規模	能登町における適正規模（1学年20人～）を基本とする。
適正配置	通学時間（片道）がおおむね1時間以内となる旧3町村（能都・柳田・内浦）を基本とする。

学校適正配置方針と実施時期

適正配置の方針を次のように設定し、実施目標年度をめどに計画を進めます。

※下表の数値は児童・生徒数。H22、H23はH22.11.1現在および見込み。H24以降はH22.5.1現在の人口を基に作成しています。

(1) 小学校適正配置の実施年度（拠：地域の拠点校位置）

地域	小学校名	H22	H23	H24	H25	H26	H27	H28
能都	宇出津（拠）	231	227	H24に実施予定				
	真脇	34	29	235	234	234	227	216
	鶴川（拠）	67	70	70	61	58	63	65
柳田	柳田（拠）	162	161	160	145	140	136	130
内浦	小木（拠）	100	94	89	81	84	80	71
	松波（拠）	165	168	152	146	143	132	123

(2) 中学校適正配置の実施年度

地域	中学校名	H22	H23	H24	H25	H26	H27	H28
能都	能都	181	163	162	150	H26に実施予定		
	鶴川	43	35	40	41	171	147	141
柳田	柳田	87	78	81	86	85	84	76
内浦	小木	63	62	52	54	H26以降に実施予定		
	松波	92	75	86	84	141	131	127

※中学校における「地域の拠点校」については、関係校の生徒数の動向および地域の生活形態などを考慮して決定します。

今後の予定

- 真脇小、鶴川中の順に学校・保護者、地区住民の皆さんに説明会を開催しますので、ご協力をお願いします。
- 合意形成が得られた学校については、円滑な移行準備を進めていきます。

あなたのご意見をお寄せください

能登町学校適正配置推進本部（町長部局・教育委員会）が策定しました「学校適正配置基本方針及び実施計画」（案）について、皆様のご意見をお寄せください。
学校適正配置に関する詳しい資料は能登町ホームページをご覧ください。
【募集期間】2月1日（火）～2月14日（月） ☎教育委員会事務局 ☎72-2509

能登町立小中学校適正配置基本方針（案）を策定しました

適正配置の必要性

少子高齢化が進む能登町の児童生徒数は、20年前を100とした場合、児童数で34.2、生徒数で35.8まで激減し、全町的に小・中学校の小規模化が進んでいます。

学校の小規模化が進むと、子ども同士の深いつながりや一人一人の実態に即した指導ができるなどの効果がある一方、人間関係の固定化や切磋琢磨する機会の減少、十分な教職員配置がされないなどの課題も指摘されています。

こうした課題を解消するため、町および教育委員会では「町の将来を担う子どもたちのより良い教育環境の整備」を基本に、「地域における学校の役割」も十分に考慮した教育環境の整備のための「能登町立小中学校適正配置基本方針及び実施計画」（案）を策定しました。その概要をお知らせします。

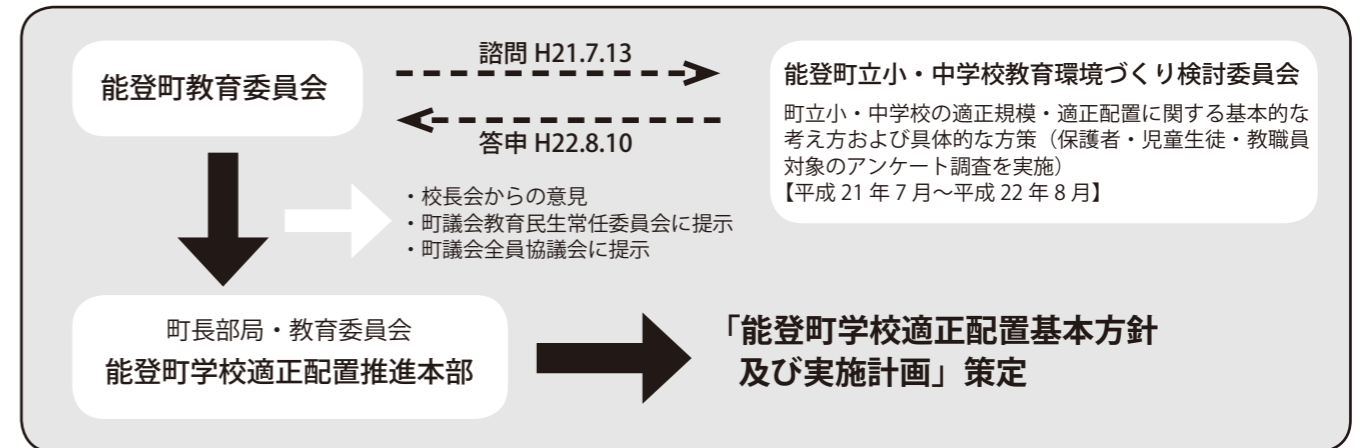

児童生徒数と学校規模

	平成2年	平成22年	平成28年	()内：児童生徒数（H22.11.1現在）			
小学校	2,217	759	605	学校規模	学級数		
中学校	1,301	466	344	小学校	中学校		
計	3,518	1,225	949	適正規模	12～18	該当校なし	該当校なし
増減率	—	▲65.2%	▲22.5%	小規模	6～11	宇出津小(231) 鶴川小(67) 柳田小(161) 小木小(100) 松波小(166)	能都中(181)
				過小規模	～5	真脇小(34)	鶴川中(43) 柳田中(87) 小木中(63) 松波中(92)

過小規模校の課題

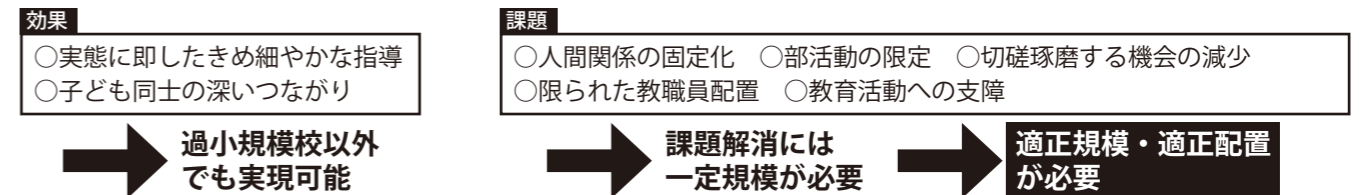

保護者アンケートの結果（抜粋） 1クラスあたりの人数

学校の適正規模と適正配置について、保育園児、小学生、中学生を持つ保護者の意識を把握し、子どもたちの良好な教育環境を実現するための基本的な考えとそれに基づく計画の策定に反映させることを目的として調査したものです。（1,454世帯 回収率85.6%）

○1クラスあたりの望ましい人数を問う設問に対して「20～30人程度」が適当であると回答した人が7～8割

小学校の児童数は、法令では「1学級40人以下とする」こととなっていますが、あなたはどの程度が望ましいと思われますか。

1学級あたり	10人程度	15人程度	20人程度	25人程度	30人程度	35人程度	40人程度	その他	不明
全体	人 20	77	385	236	376	79	52	2	17
	% 1.6	6.2	30.9	19.0	30.2	6.3	4.2	0.2	1.4

中学校の生徒数は、法令では「1学級40人以下とする」こととなっていますが、あなたはどの程度が望ましいと思われますか。

1学級あたり	10人程度	15人程度	20人程度	25人程度	30人程度	35人程度	40人程度	その他	不明
全体	人 9	64	330	201	428	130	62	1	19
	% 0.7	5.1	26.5	16.2	34.4	10.5	5.0	0.1	1.5

※保護者・児童生徒・教職員のアンケート結果については、能登町ホームページ（<http://www.town.noto.lg.jp>）をご覧ください。

8. 給与水準（ラスパイレス指数※）

区分	21年度	22年度
能登町	89.9	89.7
県内町	88.3	89.0
全国町村	94.6	95.1

※国を100としたもの

9. 部門別職員数の状況（4月1日現在）

区分		職員数		前年比
		21年度	22年度	
一般行政	議会	4	4	0
	総務	83	82	△1
	税務	17	16	△1
	労働	2	2	0
	農林水産	20	16	△4
	商工	9	8	△1
	土木	15	15	0
	民生	75	69	△6
	衛生	31	32	1
	小計	256	244	△12
特別行政	教育	38	34	△4
公営企業等会計	病院	142	135	△7
	水道	12	11	△1
	下水道	8	7	△1
	その他	20	18	△2
	小計	182	171	△11
合計		476	449	△27

10. 定員適正化計画

①適正な定員管理

徹底したスクラップ・アンド・ビルドにより、総数の増加を極力抑制するなかで、政策の変化や業務量の変化に応じた職員の適正配置に努めています。

②採用・退職の状況

区分	19年度(人)	20年度(人)	21年度(人)	22年度(人)
前年度退職者等	27	41	29	31
新規採用等	11	0	6	9
年度当初職員数	547	503	476	449
前年比	△23	△44	△27	△27

6. 職員手当の状況

6-①期末・勤勉手当（22年度）

区分	能登町	国
支給率		
期末手当	2.60月分	2.60月分
勤勉手当	1.35月分	1.35月分
計	3.95月分	3.95月分
加算措置	職制上の段階、職務の級などによる	

6-②退職手当（21年度）

区分	自己都合	勤奨定年
支給率		
勤続20年	23.50月分	30.55月分
勤続25年	33.50月分	41.34月分
勤続35年	47.50月分	59.28月分
最高限度	59.28月分	59.28月分
平均支給額	20,460千円	
加算措置	定年前早期退職の場合2～20%加算	

6-③扶養・住居・通勤手当 国の基準と同じ

6-④時間外勤務手当（普通会計）

21年度	支給総額	16,245千円
	職員1人当たり支給年額	57千円

6-⑤特殊勤務手当（21年度・普通会計）

区分	全職種
職員全体に占める手当支給職員の割合	29.4%
支給対象職員1人当たり平均支給年額	55千円
手当の種類（手当数）	7種類

7. 特別職の報酬等の状況（22年度）

区分	月額	期末手当
給料	町長	790,000円 (820,000円)
	副町長	570,000円 (590,000円)
報酬	議長	6月期 1.45月
	副議長	12月期 1.50月
	議員	計 2.95月

(注) 町長および副町長の()内は減額措置を行う前の金額

町 職員の給与は、人事院勧告に基づいて行われる国家公務員の給与に準じて条例案が作られ、町議会の議決を経て支給されています。

行政の透明性を確保し、町民の皆さんに一層のご理解をいただくため、職員に支給している給与等のあらましをお知らせします。

町職員の
給与等の
あらまし

1. 人件費の状況（普通会計決算）

区分	住民基本台帳人口 (21年度末)	歳出額A	実質収支	人件費B	人件費率 B/A	20年度の 人件費率
21年度	21,242人	15,636,394千円	122,045千円	2,677,960千円	17.1%	17.0%

2. 職員給与費の状況（普通会計決算）

区分	職員数 A	給与費（職員手当には退職手当を含まない）				一人当たり給与費 B/A
		給料	職員手当	期末・勤勉手当	計 B	
21年度	282人	1,070,191千円	92,042千円	401,903千円	1,564,136千円	5,546千円

3. 職員の初任給の状況（22年4月1日現在）

区分		初任給月額		
		能登町	石川県	国
一般行政職	大学卒	172,200円	172,200円	172,200円
	高校卒	140,100円	140,100円	140,100円
技能労務職	高校卒	137,200円	—	—

4. 職員の平均給料月額および平均給与月額の状況（22年4月1日現在）

区分	能登町			国		
	平均年齢	平均給料月額	平均給与月額	平均年齢	平均給料月額	平均給与月額
一般行政職	44.8歳	316,084円	341,312円	41.9歳	325,579円	395,666円
技能労務職	51.3歳	258,764円	273,802円	49.3歳	284,514円	322,291円

5. 一般行政職の級別職員数の状況（22年4月1日現在）

区分	1級	2級	3級	4級	5級	6級
職名	主事技師	主事技師	主幹係長主査	課長補佐主幹	課長課参事	課長
職員数	11人	35人	80人	44人	19人	18人
構成比	5.3%	16.9%	38.6%	21.3%	9.2%	8.7%

(注) 能登町職員の給与条例に基づく給料表の級区分による職員数

バイオマスで止めよう地球温暖化！
廃食用油をキャンドルに再生

12月18日、「クリスマスのECOキャンドルづくり」が宮地交流宿泊所こぶしで行われ、参加者12人が家庭から出た廃食用油でカラフルなロウソクを作りました。

エコキャンドルは、油を温めながら凝固材を入れ、クレヨンで装飾した後、芯の付いた容器に流し込んで冷ませば出来上がりです。参加者からは「家庭でもやってみよう」などと好評でした。キャンドルづくりの後は、身近にある資源のクイズなどをしながら、木質ペレットで焼いたホットケーキでクリスマス会を行い、バイオマスについて理解を深めました。



エコキャンドルに火をともし参加者

水木由一さん宅のビニールハウスから搬出するNPOメンバー



のとキリシマツツジを大船植物園へ搬送
のとキリシマの魅力首都圏へ

のとキリシマツツジの保護活動に取り組むNPO法人「のとキリシマツツジの郷」は1月12日、神奈川県立フラワーセンター大船植物園で開く「のとキリシマツツジ展」に向け、のとキリシマツツジの盆栽と苗木をトラックに積み込みました。

首都圏での展示会は、昨年3月の新宿御苑（東京都）に続いて2回目。のとキリシマツツジを能登の魅力として発信し、交流人口拡大などにつなげることが狙いです。大船植物園での展示会は3月1日から6日までで、5日午後にはシンポジウムが開かれます。

エコなお菓子作りを体験する参加者



バイオマスで止めよう地球温暖化！
野菜くずからおいしいおやつ

「調理野菜くずを使ったECOお菓子づくり」は1月15日、宮地交流宿泊所こぶしで行われ、参加者15人が家庭から出る野菜くずや豆腐のおからを使ってお菓子を作りました。

普段は捨ててしまうニンジンの皮をミキサーですりつぶし、クッキー生地混ぜて焼くだけで野菜クッキーができることや、お豆腐屋さんから沢山出のおからをフライパンで炒り、ホットケーキミックスと混ぜて油で揚げれば、おからドーナツができることを学びました。参加者からは「家庭でも簡単に作れるのでお母さんに教えよう」という声も聞かれました。

寒ぶりまつり
冬の味覚の王様、寒ブリに舌鼓

能登の寒ブリを県内外にアピールする「寒ぶりまつり」は1月16日、宇出津商店街特設会場で開催されました。会場には新鮮な寒ブリを求めて約3,000人が来場。刺身やブリ大根、寒ブリのどんぶりなど、さまざまなブリ料理を味わっていました。

メインの寒ブリ解体では、この日宇出津港で水揚げされたばかりの寒ブリ約100本が職人たちの手で次々とさばかれ、飛ぶように売れていました。



▲午後から行われた魚さばき体験。さばやイカなどを職人の手ほどきを受けながらさばきました



◀次々と寒ブリをさばく熟練の技を見物しながら、お目当てのブリを品定めする来場者

WAVEのと20周年記念事業
テニスの町を支え続けて20年

屋内テニスコート「WAVEのと」の完成20周年を祝う記念事業が、1月22日と23日に開催されました。

22日は、よさこいやダンスのほか、キッズテニスや初心者テニス教室、ボレー大会など、さまざまなイベントが開催。会場内には、フリーマーケットや足湯、ネイルケアなどのお店も出店し、にぎわいを見せていました。

22日午後からは町民エンジョイテニス大会、23日には20周年記念テニス大会も開催され、テニス愛好家らが日ごろの練習の成果を発揮して熱戦を繰り広げていました。



参加者全員でジャザサイズに挑戦

交通安全祈願祭
交通死亡事故「ゼロ」を目指して

能登交通安全協会が行う交通安全祈願祭は1月11日、宇出津の白山神社で行われました。祈願祭には、交通安全協会員や能登安全運転者協議会員ら関係者約30人が参加。今年一年の交通安全を祈りました。

神事が執り行われた後、能登交通安全協会の新平悠紀夫会長は「今年一年が死亡事故のない年になるよう皆さんのご協力をお願いします」とあいさつ。寺西能登警察署長は「反射材着用の普及をさらに呼びかけていきたい」と話し、死亡事故ゼロに向けて決意を新たにしていました。



一年間の交通安全を祈願する参列者

勇壮な太鼓を披露する保存会員



弥栄太鼓初打ち奉納
一年のイヤサカを祈る初打ち

毎年1月7日の午前0時から行われる弥栄太鼓（町指定無形民俗文化財）の初打ち奉納。今年も宇出津八坂神社には約100人が初詣や見物に訪れ、保存会員による勇壮な太鼓に魅了されました。

弥栄太鼓保存会は昭和47年4月に結成され、今年で39年目を迎えました。現在は会員約20人が所属し、県内外で保存継承活動を行っています。保存会長の本谷順一さんが「皆さんの今年一年のイヤサカを祈願し初打ちを奉納します」とあいさつした後、会員らは力強いパチさばきを披露しました。

お知らせ 青年国際交流事業

青年国際交流事業に参加しませんか

内閣府では、将来を担う国際感覚豊かな青年を育成するため、さまざまな国際交流事業を実施しています。

現在、平成23年度の

- 国際青年育成交流
- 日本・中国青年親善交流
- 日本・韓国青年親善交流
- 青年社会活動コアリーダー育成プログラム
- 世界青年の船
- 東南アジア青年の船

事業の参加青年を募集しています。

内閣府子ども若者・子育て施策総合推進室国際企画担当 ☎ 03-3581-1181 <http://www.cao.go.jp/koryu/> または石川県国際交流課 ☎ 076-225-1382 まで

消防 文化財防ぎょ訓練

文化財保護のために各種訓練を実施

1月26日は「文化財防火デー」。昭和24年に法隆寺の壁画が焼失したことをきっかけに制定され、全国各地でさまざまな取り組みが実施されています。

能登町では、1月23日に平等寺（寺分）で文化財防ぎょ訓練が行われ、消防署員、消防団員らが消火活動を実施しました。

訓練に先立ち、施設の防火点検、初期消火訓練、避難行動訓練も行われ、関係者らは万が一の場合の行動確認し、防火意識を高めていました。



消火活動を実施する消防団員と消防署職員

税金 2月の納期

固定資産(都市計画)税第4期、国民健康保険税第8期の納期限は2月28日(月)です

お知らせ 能登町労働保険緊急助成金

3月31日までに申請手続きをお願いします

ふるさと振興課 ☎ 62-8532

事業主が納めている雇用保険料の一部を助成する能登町労働保険緊急助成金交付の申請はお済みですか。本年度分の申請締切りは平成23年3月31日までとなっています。まだお済みでない場合は、忘れずに申請手続きをしてください。

〈対象〉能登町に事業所(営業所)があり、労働保険料(雇用保険料)を納めている事業主

※船員保険の被保険者、国・市町から補助金などを受けている団体、農協・漁協・森林組合、病院・医院、金融機関のほか、税などに未納がある場合は助成を受けられません。

〈助成額〉平成21年度分の保険料のうち、従業員に係る事業者負担額の100分の20以内

〈申請手続き〉ふるさと振興課、柳田・内浦サービス室、支所・出張所に備えてある申請書に必要事項を記入し、平成21年度分の納入通知書と領収書および確定保険料(平成22年度納入通知書)のわかる書類の写しを添付して申請してください。

〈注意事項〉

- ①町から各事業所への案内通知などはありません。
- ②この助成制度期間は、平成23年度までです。

お知らせ 地上デジタル放送

町民税非課税世帯に簡易チューナーを無償給付します

○支援の対象世帯

- ・世帯全員が町民税非課税の措置を受けている。
- ・地上デジタル放送がまだ視聴できていない。
- ・NHKと放送受信契約を結んでいる。

○支援の内容

- ・簡易なチューナーを1台お住まいへ配送します。
※取り付けやアンテナ工事などはご自身で行う必要があります

・設置方法や操作方法の電話でのサポートがあります。

○申請手続き(平成23年7月24日まで:消印有効)

- ・申請書は役場各サービス室、支所出張所に配置してあります。
- ・住民票、町民税非課税証明書が必要となります。発行手数料は支援対象外です。

〈申請および問い合わせ先〉

総務省 地デジチューナー支援実施センター

☎ 0570-023724 (ナビダイヤル)

☎ 043-332-2525 (ナビダイヤルが使えない場合)

【能登町役場】☎62-1000(代)

能都庁舎 (☎62-4506)

総務課☎62-8510

企画財政課☎62-8503

監理課☎62-8504

税務課☎62-8505

収納対策室☎62-8506

環境対策課☎62-8507

町民課☎62-8500

能都サービス室☎62-8500

ふるさと振興課☎62-8532

海洋深層水対策室☎62-8533

会計課☎62-8509

柳田庁舎 (☎76-0039)

広報情報推進課☎76-8301

農林水産課☎76-8302

柳田サービス室☎76-8300

農業委員会☎76-8303

建設課☎76-8304

(健康推進)☎72-2504

(包括支援)☎72-2513

内浦サービス室☎72-2500

上下水道課☎72-2507

教育委員会事務局☎72-2509

内浦庁舎 (☎72-2108)

健康福祉課

(児童保育)☎72-2512

(医療介護)☎72-2502

(福祉庶務)☎72-2503

議会庁舎 議会事務局☎76-8310

お知らせ 電子証明書

電子証明書の有効期限は3年間です

町民課 ☎ 62-8500

公的個人認証サービスの電子証明書の有効期間は、発行の日から3年間です。有効期間が満了すると電子証明書が失効し、国税の申告などの行政機関への電子申請ができなくなります。

既に失効している人で再び発行を希望される人は、新規発行の手続きが必要です。

有効期間満了間

近の人で更新を希

望される人は、更

新し続をお願いします。



○有効期間の確認方法

- 次のいずれかの方法で確認できます。
- ・電子証明書の写し(電子証明書発行時にお渡しした紙)での確認
- ・公的個人認証サービス利用者クライアントソフトの「証明書表示ツール」による確認

○更新手続のとき、持参していただくもの

- ・住民基本台帳カード
- ・本人確認の書類(パスポート・免許証・許可証など顔写真付きの公的証明書)
- ※顔写真付き住民基本台帳カードをお持ちの場合、本人確認書類は不要です。
- ・発行手数料(500円)

○発行窓口・提出先

町民課(能都庁舎)

※注意事項

住所の変更など電子証明書の記載事項に変更が生じた場合は、3年以内であっても失効します。

電子証明書の有効性確認は、公的個人認証サービスポータルサイトの「オンライン窓口」でも行うことができます。

ニュース 地域づくり総務大臣表彰

「醸しの里」をキーワードに地域おこし

本年度の地域づくり総務大臣表彰の個人表彰を受けた数馬嘉雄さんは宇出津=が昨年12月24日、役場能都庁舎を訪れ、持木町長に受賞の喜びと今後の抱負を語りました。

数馬さんは「いしり」のブランド化に取り組んだほか、魅力あふれる能登の人々を紹介した「能登人」を発刊。東京からの地酒列車運行、能登の地酒や食材が売りである銀座の居酒屋「のどらぼち」の経営などに果敢に挑んでいます。

今回の個人表彰には7人が選ばれており、県内からの入賞は初めて。珠洲市の大野長一郎さんも一緒に受賞しています。



「受賞はみんなの力。これからも能登をアピールしていきたい」と持木町長に語る数馬さん

お知らせ 子ども手当

子ども手当の支給日が近づいてきました

健康福祉課 ☎ 72-2512

子ども手当の支給は6月・10月・2月の年3回で、2月分は2月15日(火)に支給予定です。通知書は送付しませんので入金の確認をお願いします。

※注意: 子ども手当の給付をよそおった「振り込め詐欺」や「個人情報の詐取」にご注意ください。厚生労働省や地方自治体などがATMの操作をお願いすることは絶対にありません。不審な電話がかかってきたり、郵便などが届いた場合には、役場や警察署にご連絡ください。

「広報のと」

石川県広報コンクール 6年連続の最優秀賞

県内市町の広報活動の向上を目的に、石川県が毎年実施している石川県広報コンクール。平成23年の審査が1月20日に行われ、翌21日に発表されました。

審査の結果、能登町広報紙「広報のと」は、広報紙町の部で6年連続の最優秀賞、組み写真の部でも最優秀賞となりました。



平成22年12月号



平成22年11月号

広報紙で最優秀賞となったのは22年12月号。限界集落をテーマに、春蘭の里の取り組みを「上を向いて歩こう」と題して特集したものです。組み写真の部は、22年11月号の「合鹿橋」特集の2ページ。復元の技をテーマに、7枚の写真で職人の作業現場を取り上げました。

この2点は、(社)日本広報協会が主催する全国広報コンクールに県代表として推薦されます。

	石川県広報コンクール			全国広報コンクール		
	広報紙(町)	一枚写真	組み写真	広報紙(町村)	一枚写真	組み写真
平成18年	最優秀賞	優秀賞	最優秀賞			
平成19年	最優秀賞	最優秀賞	最優秀賞	佳作		4席
平成20年	最優秀賞	最優秀賞	最優秀賞			
平成21年	最優秀賞	最優秀賞	最優秀賞		入選	
平成22年	最優秀賞		優秀賞	入選		
平成23年	最優秀賞		最優秀賞	5月発表予定		

多文化共生のつどい

今月16日は柳田で国際交流サロン

地域住民の皆さんと在住外国人とが交流する本年度最後の国際交流サロンは、2月16日午後5時30分から柳田山村開発センターで開催されます。

初めに、多文化共生推進員である浅井麗華さんの指導による水ギョーザづくりを行います。午後7時からは料理を囲みながら、浅井さんに「春節」についてお話ししてもらいます。「春節」は中国や台湾の旧正月で、中華圏でも重要とされる祝祭日です。

国際交流に興味のある人や、いろいろな国の人と話をしてみたい人は、お気軽にご参加ください。

タンザニアでの体験を紹介

昨年12月15日に開かれた第4回サロンでは、国際協力機構(JICA)の青年海外協力隊員としてタンザニアで活動した宇出津出身の滝川麻衣さん

が、現地で学んだことなどを紹介しました。滝川さんは平成20年9月から2年間、タンザニア南部の町・ゾンゲアで感染症対策に従事。水がないと衛生環境が悪化し感染症が広がると考え、乾期の9月から2月までの間、井戸が使用できない小学校で井戸の整備や手洗い運動に取り組んだことなどを話しました。



▶滝川さんの同級生やJICA関係者も参加した第4回サロン

件名	場所	担当課	契約額(税込)	落札者
能登町立能都中学校移転改築に伴う旧宇出津高等学校解体工事(1工区)	藤波	教育委員会事務局	31,080,000円	鈴平建設(株)
能登町立能都中学校移転改築に伴う旧宇出津高等学校解体工事(2工区)	藤波	教育委員会事務局	24,601,500円	須美矢建設(株)
能登町立能都中学校移転改築に伴う旧宇出津高等学校解体工事(3工区)	藤波	教育委員会事務局	31,657,500円	(株)鼎建設
柳田地区 簡易水道再編推進事業 舗装本復旧工事(重年・米山地区内)	柳田	上下水道課	17,640,000円	島屋建設(株)
町道2級宇出津8号線 道路災害復旧工事	宇出津	建設課	12,915,000円	鈴平建設(株)
柳田地区 笹川工区 排水路整備工事	笹川	農林水産課	11,655,000円	北能産業(株)
町道2級笹川十郎原1号線 道路改良工事(舗装工)その2	十郎原	建設課	12,285,000円	島屋建設(株)
町道1級神和住柳田1号線 道路改良工事(舗装工)	柳田	建設課	9,187,500円	丸建道路(株)
町道2級小木市之瀬1号線 道路改良工事(舗装工)	市之瀬	建設課	8,662,500円	(株)ソテック
普通河川山崎川 河川災害復旧工事	程谷	建設課	5,040,000円	(株)橋本建設
町道鈴ヶ嶺10号線 災害防除工事	鈴ヶ嶺	建設課	12,915,000円	(有)モアグリーン
町道1級笹川宇出津1号線 道路改良工事(舗装工)	上町	建設課	15,750,000円	北川ヒューテック(株)

【入札結果】 12月16日~1月15日

広報紙では、契約金額が500万円以上の入札結果を掲載しています。全入札結果は町ホームページに掲載していますので、ご覧ください。 ☎監理課 ☎62-8504

シリーズ国民年金⑤

20歳がスタート！ 「国民年金」

日本に住む20歳から60歳未満のすべての人は国民年金に加入し、保険料を納めることになっています。

皆さんは、国民年金について考えたことがありますか？「年金なんてまだ関係ない」と思っていますか？

国民年金は、老後の生活保障だけでなく、万が一、病気やケガで障害が残ったときや、一家の働き手がなくなったときなど、あなたやあなたの家族を守ってくれます。

ただし、加入の届出や保険料の納め忘れがあると年金が受けられないこともあります。「あのときに・・・」と後悔する前に、国民年金に加入しましょう。

加入の手続きは、お近くの市町村役場国民年金担当係へお尋ねください。(20歳前に就職して厚生年金などに加入している人は、第2号被保険者となりますので加入手続きは不要です)



H23年能登町成人式より

20歳になった学生の皆さんへ

国民年金は、学生であっても20歳以上であれば加入して保険料を納めることとなります。

しかし、学生は所得が少ないなどの理由で国民年金保険料を納めることが経済的に困難な場合が多いため、在学期間の保険料の納付を猶予する「学生納付特例制度」があります。

対象となる人は、大学などに在学する20歳以上の人で、本人の前年所得が118万円以下の人となります。

☎七尾年金事務所

☎0767-536511

EnjoyNoto 遊子能登

奥能登イベント情報

能登町からは「アマメハギ」を紹介。

輪島市



○輪島あえの風冬まつり

2月11日(金)～2月20日(日)

〈見所〉期間中、さまざまな行事（輪島塗ありがとう市、輪島ごっつお祭、輪島朝市感謝祭、食談義、にぎわい大市）が行われる、冬のビッグイベントです。詳細についてはお問い合わせください。

📍輪島あえの風冬祭り実行委員会

☎ 0768-22-7777

珠洲市



○食祭「珠洲まるかじり」

2月27日(日) 10:00～15:00

〈見所〉会場の飯田町商店街、飯田わくわく広場に、加能ガニのカニ汁や能登杜氏のできたて新酒約40銘柄を用意。家族そろってお越しください。

穴水町



○「一川明宏と和楽器アンサンブル」

2月20日(日) 14:00～

〈場所〉のとふれあい文化センター・ラベンダーホール

〈見所〉日本の伝統楽器（三味線・胡弓・箏）の個性を生かし、幅広い分野の曲目を演奏します。入場無料です。ぜひお越しください。

今日のオプスナー!



坂ものがたり
■藤原緋沙子

四つの坂を舞台に、毎日をしていねいに誠実に生きる人々の想いを温かくつづる連作短編集。

人生の終いじたく

■中村メイコ

家族に残しておきたい言葉は？
親しいあの人とはどう別れるの？中村メイコの爆笑遺言エッセイ。



2月の新刊案内

KAGEROU 齋藤智裕

誇り 今野 敏、東 直己、堂場瞬一

純恋 新堂 冬樹

行事あない

■おはなし会 12日(土)・16日(水) 14:30

■おはなし学習会 9日(水) 19:30

■おはなし勉強会 20日(日) 13:30

■読書会 23日(水) 13:30

〈開館時間〉水～日曜日 9:00～17:00

〈休館日〉月曜日、火曜日、祝日

児童館だより

こどもみらいセンター ☎ 62-1503 ★：対象未就園児の親子

◆開館時間 9:15～17:00 ◆休館日 月曜日、第3日曜日

4日(金) 10:30 ★ふれあいタイム ※18日(金)も

5日(土) 10:30 こどもクッキング(要予約)

13日(日) 13:30 子ども大会(詳しくは左記ページを確認)

16日(水) 15:30 トランプ大会

22(火)～25日(金) 石雛作り

25日(金) 10:30 ★身体計測

まつなみキッズセンター ☎ 72-0269

◆開館時間 10:00～18:00 ◆休館日 日曜日、月曜日

2日(水) 15:00 節分ミニお茶会

10日(木) 15:30 ペン上手(硬筆学習) ※25日(金)も

11日(金) 12:00 「おはなし会とランチ」～のり巻きに挑戦～ ※材料費100円

16日(水) 15:00 あっぶるたいむ「アリスの会によるお楽しみ会」

19日(土) 14:00 読み聞かせボランティア「ひまわり」

23日(水) 15:00 あっぶるたいむ「大なわとび」

図書館

おいでよ

中央図書館 (宇出津公民館内)

☎ 62-3458

能登町子ども会連合会 子ども大会 ばるーんアートで遊ぼう

2/13(日) 13:30～15:30
こどもみらいセンター

内容：・バルーンアートデモンストレーション
・バルーンアート教室 ・お楽しみ抽選会

対象：町内在住の幼児(年中)～中学生

申込：申込書を各学校、保育所(園)または町子ども会連合会事務局まで提出してください

締切：平成23年2月1日(火)

■問い合わせ

町子ども会連合会事務局(町教育委員会事務局内)

TEL:72-2509 FAX72-2393



【講師プロフィール】

齋藤 敏枝(さいとうとしえ)

1965年福井県生まれ。北陸を中心に出張教室やバルーンショーを手がけるなど、その活躍はマスコミからも注目されている



※大会案内や結果は、主催者、学校、スポーツ少年団などからの報告により掲載しています。

楽しみましょう(ご案内)

能登町民卓球大会参加者募集

〈日時〉2月20日(日) 9:00～

〈場所〉内浦体育館

〈参加資格〉町在住・在勤者、または通学者で小学生以上

〈参加費〉小学生・親子ダブルス：無料
中学生以上：300円

〈種目〉男女別個人戦(小学生、一般の部) 親子ダブルス戦(小学生とその父親か母親)

〈申込期日〉2月15日(火) 午後5時
※親子ダブルスは当日申し込み可

〈申込先〉各体育館

📍町卓球協会事務局

小畑(町監理課) ☎ 62-8504

第6回町民バドミントン大会参加者募集

〈日時〉3月20日(日) 8:30～

〈場所〉能都体育館

〈参加資格〉町在住・在勤者

〈参加費〉小学生の部：500円

学生・一般の部：1,000円

〈種目〉小学生の部(ダブルス) 学生の部(中高生男子ダブルス、中高生女子ダブルス) 一般の部(ダブルス)

〈申込期日〉3月12日(土)

〈申込先〉各体育館、かんまち接骨院

📍かんまち接骨院 ☎ 76-0090

がんばりました(結果)

第17回石川県マスタース水泳選手権大会(11/28)

年齢区分 55～59歳

〈25m 自由型〉①土合洋

〈50m 自由型〉①土合洋

〈25m バタフライ〉②土合洋

年齢区分 30～34歳

〈25m 自由型〉②浜上将志

■能都中学校

全能登新人大会

・野球(10/2・3)

②能都中学校

・バスケットボール(10/23・24)

③能都中学校

・バドミントン(10/9)

①能都中学校

〈男子ダブルス〉①紙子恭輔・隅屋太郎

②安孫周・勘平凌我

〈女子シングルス〉③蒲田瑞季

石川県中学生バドミントン1年生大会(11/20)

③能都中学校

〈男子シングルス〉③紙子恭輔 ③隅屋太郎

〈男子ダブルス〉③安孫周・勘平凌我

③中前康太郎・乙川一馬

忘年将棋大会(12/25)

〈A級〉①西尾勇 ②垣内芳明 ③北

浜一明 ③下飼進一郎

〈B級〉①正田裕 ②綱屋保治 ③北

村利夫 ③脇坂辰也

新春将棋大会(1/15)

〈A級〉①国谷修一 ②正田裕 ③林

誠 ③井道信吉

〈B級〉①刀井秀一 ②脇坂辰也 ③

綱屋保治 ③山下武司

作って・食べてみよう！能登町ふるさと自慢料理（毎月19日は家族団らん食育の日）

【レシピ9】 いかの塩辛

塩辛は家庭や地域によって、いろいろな作り方があります。今回は「能登町農林水産物加工開発センター」の塩辛レシピを紹介します。

〈材料〉

- ・いか 6尾
- ・塩 いかの身の重量に対し約5%
- ・わた 6尾に対し2尾分（好みで増やしてください）
- ・焼酎 適量（なくてもよい）

ゆずや麺は食べる時に好みで加えましょう。



〈作り方〉

- ①いかの胴を腹から開き、わた（内臓）をつぶさないように、げそ（足）をはがす。
- ②胴の骨をとり除き、きれいに水洗いする。（余分な水分を除く）
- ③わたについている墨袋をとった後、げそからわたを包丁で切りとる。
- ④わたに軽く塩をして、余分な水分をキッチンペーパーなどでとる。縦に切り目を入れて中身をかき出し、塩少々と焼酎（わたが浸るくらいの量）を加え、ミキサーにかける。
- ⑤乾燥した胴を、長さ5cm幅5mmぐらいに切って容器に入れる。塩をふってよく混ぜる。
- ⑥上記にいかの約1/3の量のわたを加えよく混ぜ合わせ、涼しいところに保管する。
- ⑦1日1回混ぜ、約5～10日で食べごろになる。

レシピ提供 「能登町農林水産物加工開発センター」

乳児健診・BCG接種

- 〈日 時〉3月10日(木)
 〈受付時間〉12:45～13:00
 〈場 所〉能都庁舎 1階集会室
 〈対象児〉平成22年10月11日～11月30日生まれ
 〈持ち物〉母子健康手帳、健診おたずね票、BCG予診票、バスタオル
 〈担当医〉乳児健診：公立宇出津総合病院小児科医師
 BCG接種：千間医師



1歳6カ月児健診

- 〈日 時〉3月17日(木) 〈受付時間〉13:00～13:15
 〈場 所〉能都庁舎 1階集会室
 〈対象児〉平成21年7月1日～8月31日生まれ
 〈持ち物〉母子健康手帳、健診おたずね票
 〈担 当〉医師、歯科医師、歯科衛生士、保健師、栄養士、保育士、言語聴覚士

3歳児健診

- 〈日 時〉2月3日(木) 〈受付時間〉13:00～13:15
 〈対象児〉平成19年11月20日～12月31日生まれ
 〈場 所〉能都庁舎 4階大集会場
 〈持ち物〉母子健康手帳、健診おたずね票、採尿容器
 〈担 当〉医師、歯科医師、歯科衛生士、保健師、栄養士、保育士

離乳食教室～離乳食開始から2回食まで編～

- 参加を希望する人は、2月10日(木)までに健康福祉課へ申し込みください。参加は無料で身体計測もできます。
 〈日 時〉2月16日(水) 〈受付時間〉10:00～10:20
 〈場 所〉こどもみらいセンター
 〈持ち物〉母子健康手帳・エプロン、スプーンなど
 〈担 当〉保健師・栄養士

献血のお知らせ

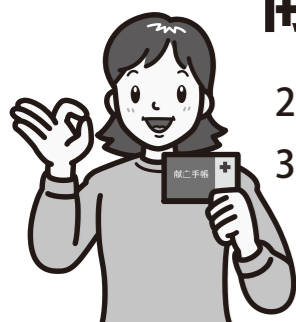

- 2月28日(月)：12:30～16:30 小木支所
 3月1日(火)：9:00～12:00 内浦庁舎
 13:00～15:00

献血された血液のゆくえ

献血された血液は、赤血球・血小板・血漿などの輸血用血液製剤として使われるほか、血漿はその中の特定のタンパク質を抽出・精製した血漿分画製剤の原料としても使用されています。

能登北部医師会休日当番医（2月） 9:00～12:00

※都合により当番医が変更になる場合がありますので、あらかじめ電話してから受診してください。

2月6日(日)	2月11日(金)	2月13日(日)	2月20日(日)	2月27日(日)
生垣医院 (能登町柳田) ☎ 76-0001	持木メディカル クリニック (能登町宇出津) ☎ 62-1210	あいずみクリニック (珠州市飯田町) ☎ 82-0002	はしもとクリニック (能登町崎山) ☎ 62-8300	井端内科医院 (珠州市宝立町) ☎ 84-2535
船木クリニック (輪島市釜屋谷町) ☎ 0768-23-0866	大和医院 (輪島市門前町) ☎ 0768-43-1323	粟倉医院 (輪島市町野町) ☎ 0768-32-0018	伊藤医院(喜) (輪島市門前町) ☎ 0768-42-0262	永井医院 (輪島市鳳至町) ☎ 0768-22-0032

子育てについての講演を 聞いてみませんか ～みらいを担う子ども達のために～

- 子ども支援、子育てのお話です。お父さん、お母さん、おじいちゃん、おばあちゃん、気軽に参加してください。
 〈日 時〉3月5日(土) 13:30～15:00
 〈場 所〉能都庁舎 3階研修室
 〈内 容〉「子ども育ては未来育て」
 〈講 師〉依田 秀任(よだひでとう)氏
 (児童健全育成推進財団事務局長)

子ども予防接種期間中、受付時間を延長

3月1日から7日は、子ども予防接種期間です。この週間は予防接種に対する関心を高め、予防接種率を向上させることを目的としています。期間中は、通常診療の時間に予防接種を受けることができない人に配慮し、下記のとおり受付時間を延長します。

接種日	受付時間	予約締切日
3月1日(火)	9:00～11:00	2月25日(金)
3月2日(水)	14:00～19:00	
3月3日(木)	9:00～11:00	2月28日(月)
3月4日(金)	9:00～11:00	
3月5日(土)	9:00～11:00 14:00～15:00	3月1日(火)
3月6日(日)		3月2日(水)
3月7日(月)	9:00～11:00 14:00～19:00	3月3日(木)

■血圧計を設置しました



外科受付前に自動血圧計を設置しました。使い方は腕を通してスイッチをいれるだけです。健康管理にお役立てください。

■糖尿病・内分泌外来診療日の案内

糖尿病のコントロールや治療が必要と判断された人、高脂血症などの人を対象に専門医が精密検査や治療を行います。内科までお越しください。

- 2月の診察日：14日(月)、28日(月)
 3月の診察日：14日(月)、28日(月)

くらしの掲示板

お知らせ

県政モニターを募集しています

県民参加による開かれた県政を推進するため、県が行う広聴活動に積極的に参加し、県政に提言などを行う県政モニターを募集します。

〈募集人数〉30人
 〈委嘱期間〉平成23年4月～平成25年3月まで
 〈募集期間〉1月7日(金)～2月23日(水)
 〈応募資格〉県内在住の満20歳(平成23年4月1日現在)以上の人
 〈申し込み〉応募用紙に必要事項を記載し、下記まで送付してください。
 〈申込締切〉3月31日(木)
 〇県民交流課広報聴室
 ☎076-225-1362

森林国営保険に加入しませんか

森林国営保険は、火災・風害・水害・雪害・干害・凍害・潮害・噴火災で受けた森林被害を損害額に応じて保障する制度です。

〇森林所有者は誰でも申し込み可
 〇契約は1年単位で希望期間を選択可
 〇樹種、林齢、面積には制限はなし
 ※全く手の入らない天然林や竹林は加入できません。

〇森林組合能登支所 ☎62-0231
 柳田事業所☎76-1231
 奥能登農林総合事務所☎0768-26-2322

・林業地区座談会

新たに始まる「森林・林業再生プラン」事業の説明と、森林組合の事業取り組みについて説明します。

〇2月2日(水) 9:30～
 〈場所〉野田集会場〈対象〉柳田地区

〇2月7日(月) 9:30～
 〈場所〉森林組合能登支所
 〈対象〉宇出津・三波・神野・高倉・内浦地区

〇2月7日(月) 13:30～
 〈場所〉瑞穂地区生活改善センター
 〈対象〉鶴川・瑞穂・山田・宮地・柏木・俎倉地区
 〇森林組合能登支所 ☎62-0231
 柳田事業所☎76-1231

講座・講習

一人一人の就職活動をサポート

ジョブカフェ出張相談 in 能登町
 就職支援のプロフェッショナル「ジョブサポーター」が個別相談、応募書類の書き方や面接対策など、一人一人に合ったサービスや情報を提供します。ご利用は無料です。
 〈日時〉2月10日(木) 9:30～12:30
 〈場所〉役場能都庁舎1階
 〈対象〉就職や仕事の相談を希望する35歳未満の人や再就職を目指す女性
 〇ジョブカフェ石川能登サテライト
 ☎0767-53-7070

海洋ふれあいセンターへ行こう

「能登の美味しい海藻」さまざまな海藻を磯で観察し、能登の代表的な海藻料理などを紹介。
 〈日時〉2月19日(土) 13:30～15:30
 〈場所〉のと海洋ふれあいセンター
 〈定員〉20人(小学校以下の人は保護者同伴でお願いします)

〈参加費〉500円(高校生以上は700円)
 〇のと海洋ふれあいセンター
 ☎74-1919

福祉関係の就職を希望する人へ

「福祉しごとガイダンス」を開催。勤務内容など、複数の事業所の担当者と直接面談してみませんか。
 〈日時〉2月11日(金) 13:00～16:00
 〈場所〉石川県地場産業振興センター
 〈対象〉福祉・介護の仕事を希望する人
 ※参加は無料、事前申し込みも不要です。
 〇県福祉人材センター
 ☎076-234-1151

「町おこし」の話を聞きますか

高齢者、障害者、住民が共に働ける場を作り、町おこしをしている四国のお話です。入場は無料です。
 「誰もが楽しく暮らせる地域づくり」
 〈日時〉3月5日(土) 13:30～
 〈場所〉珠洲商工会議所
 〈講師〉長野敏宏氏(愛媛県御荘病院院長)
 〇実行委員会事務局 ☎84-1511

募集

放送大学の4月生を募集します

〈対象〉15歳以上なら1科目から入学できます。18歳以上で大学入学資格を持っている人は無試験で入学可。
 〈申込期限〉2月28日(月)
 〈大学説明会〉10:30～12:00
 2月5日(土)・6日(日)、19日(土)・20日(日)
 〇放送大学石川学習センター
 ☎076-246-4029

里山マイスター養成プログラム

特別聴講生を募集します。環境配慮型の農林漁業やアグリビジネス、グリーンツーリズム型観光、里山保全などについて座学と実習を通じて学びませんか。
 〈期間〉平成23年4月～平成24年3月
 隔週金曜日・毎週土曜日
 〈会場〉金曜日：能登空港 18:20～19:50
 土曜日：金沢大学里山マイスター能登学舎(珠洲市三崎町) 9:00～16:00
 〈申込期限〉2月28日(月)
 〈選考方法〉書類審査、面接
 〈提出書類〉履歴書、志望動機(1000字程度)
 〇金沢大学地域連携推進センター
 ☎076-264-6698

相談

能登法律相談センターの相談日

〈2月〉3日、10日、17日、24日(木曜日)
 〈時間〉13:45～16:15(要予約)
 〈場所〉六水町保健センター
 〈申し込み〉相談日前日の午後5時までに電話で予約ください。
 〈相談料〉30分以内：5,000円
 〇金沢弁護士会 ☎076-221-0242

心配ごと相談をご利用ください

■能都庁舎
 9日(水) 10:00～12:00
 ■鶴川公民館
 18日(金) 10:00～12:00
 ■笹ゆり荘

8日(火)、22日(火) 10:00～12:00
 ■内浦福祉センター
 10日(木) 13:30～15:30
 ■小木支所
 21日(月) 13:30～15:30
 〇社会福祉協議会 ☎72-2322

行政相談委員が相談に応じます

暮らしの中のさまざまな困り事について、総務大臣から委嘱された行政相談委員が無料で相談に応じます。ぜひご利用ください。
 〈相談時間〉10:00～12:00

会場	日程	相談員
笹ゆり荘	2月15日(火)	廣橋相談委員 ☎76-0831
鶴川公民館	2月18日(金)	吉岡相談委員 ☎67-1920

〇総務課 ☎62-8510

最低賃金改正のお知らせ

〇地域別最低賃金(すべての労働者に適用)

最低賃金	時間額(円)	改正発効日
686円	686円	H22.10.30

〇特定(産業別)最低賃金

適用業種	時間額(円)	改正発効日
繊維工業	716円	H22.12.31
機械器具製造業	811円	H22.12.31
自動車製造業	811円	H22.12.31
電気機械器具製造業	754円	H22.12.31
百貨店総合スーパー	766円	H22.12.31

〇石川労働局 ☎076-265-4425

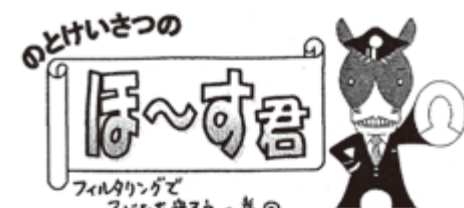

小中高生のお子さんを
お持ちの皆さん
突然ですが、
フィルタリング
サービスをご
存知ですか？



〇能登警察署・能登防犯協会
 ☎62-1334

有料広告

詳しくは新聞折込にて!! 現場調査・プラン作成・お見積無料! 事前ご相談承ります。お気軽にご連絡ください!

2/12(土)・13(日) ショールーム 商品入替の為

展示現品超特価

システムキッチン
システムバス
トイレ等

65%OFF (約50%)

リフォームショップ サンユー

珠洲市飯田町7部76番地 TEL 0768-82-2118 FAX 0768-82-4675
 http://www.sunyou-works.jp e-mail info@sunyou-works.jp

能登空港 2月イベント

〇おらが故郷 お国自慢
 2月6日(日) 14:00～
 出演：弁天夢太鼓保存会
 2月20日(日) 14:00～
 出演：大念寺八幡太鼓・鼓友組

〇のっぴーグラスをつくろう ※参加無料
 2月13日(日) 10:00～15:00 対象：幼児から小学生以下(50人限定)

〇能登空港小学生書道作品展 展示期間：2月16日(水)～28日(月)
 〇能登空港賑わい創出実行委員会 ☎0768-26-2303



若い人に注目される
日本酒を造りたい。

蔵人見習い
金七美貴子さん
きんしち・みきこ (33歳) 松波

販売から酒造りの世界へ

「酒を売りに行って、お客さんの質問に答えられない自分がないと感じました」
父親が経営する酒造会社で、姉と共に働く金七美貴子さんは、本格的に酒造りを学ぼうと今年から蔵入りを決意した。
「酒造りはすべて杜氏に任せ、蔵元は販売だけしていい」という時代じゃありません。蔵のことを知って、杜氏と話し合いながら酒造りができるようにしたい」
昨年6月から、県の酒造組合

が主催する石川県清酒学校（金沢市）に通う。カリキュラムは3年間。杜氏を目指すベテラン蔵人らの中に入って、勉強を重ねている。

女性蔵人としての第一歩

1月から本格的な酒造りがスタート。美貴子さんはこの地域では数少ない女性蔵人としての第一歩を踏み出した。
今年の酒造りで蔵を任せられる杜氏は、羽根木政一さん（上町）77歳。県内外の酒蔵を渡り歩いた経験豊富な杜氏だ。
「厳しい世界だと覚悟して蔵入りしましたが、羽根木杜氏は優しく何でも教えてくれます。きつい作業はもちろんありますが、酒造りは面白いと感じています」と話す美貴子さん。今は杜氏の横で酒造り全般を手伝いながら、分析や温度測定などを任されているという。

「実際に蔵に入って、改めて日本酒は手間暇かけて造られる酒なんだと実感しました。手間暇かける分値段は安くありませんが、日本人として日本酒がもっと飲まれるようになればいい」

思っています」

日本酒の扉を開きたい

価格の安いリキュール類が販売を増やす一方で、日本酒の販売量は減り続けている。
美貴子さん自身も飲み始めたのは5年前。「食事をしながら家族と飲む日本酒がおいしくて、はまりました。日本酒ファンを増やすためには、私のように初めて飲む日本酒をおいしいと感じてもらえるかが大切」と考えるようになった。
「日本酒の最初の入口として、発泡性の日本酒や色の付いたにがり酒など、新しいことを取り入れて若い人に注目される日本酒を造りたい。そこから能登杜氏が造るような本物の日本酒の世界に入ってほしい」

蔵元の一人として、蔵人として、やりたいことはたくさんある。家族も従業員も美貴子さんをバックアップしている。
「能登杜氏の里の酒蔵を姉と二人で絶対に守ってきたい」
2011年冬。能登杜氏発祥の地で、若き女性蔵人の夢が動き始めている。

き	せ	こ
ど	ま	の
1/14	～	12/15

個人情報保護のため、本人・ご家族の希望があったものを掲載しています。

いぶくえ

出生児 両親の名前 住所

寺口龍馬 亮輔・理奈 藤波
源 終哉 直樹・沙織 五十里
波並咲良 和磨・杏奈 藤波
二又綾子 雄次郎・留美 笹川
寄谷 灯 敏・綾 国光
高崎碧乃 半津郎・直子 矢波

高砂や

氏名 本籍 住所

中谷浩登 駒渡
石原あつみ 穴水町 駒渡
大澤 融 松波
道下あゆみ 鴨川 松波
眞脇俊光 宇出津
湯浅うらら 京都府 千葉県
井上正浩 兵庫 川
平 紀美代 野々市 鵜川

おくやみ

氏名 年齢 住所

吉村真治 広島県 時長
室谷百香 時長
寺崎幸平 金沢市
窪田麻希 柳田 金沢市

森田 博 59歳 松波
田中昭平 75歳 宇出津
羽根しま 95歳 宇出津
坂 末次 89歳 大箱
森谷 登 90歳 大箱
岩本重男 81歳 瑞穂
武潤花子 75歳 瑞穂
本田 満 61歳 真脇
寅松や志系 88歳 小川
奥野 清 59歳 上町
洲崎スズイ 91歳 大箱
鳥尻幸夫 69歳 大箱
川邊ちい 92歳 秋吉
菊谷時雄 82歳 宇出津
馬場森政 89歳 当目
瀨崎セイ 84歳 七瀬
島崎一男 86歳 市瀬
橋本義夫 79歳 松波
上野健次 87歳 宇出津
高田禮子 82歳 宇出津
武田彦之 87歳 布浦
古谷典巳 81歳 滝之坊
安宅 一 70歳 宇出津

寄付御礼

宇出津仏教連合会 3万円
竹西フミ子さん（松波）
地上デジタルテレビ1台
洲崎長久さん（鵜川）10万円
数馬石油株式会社 4558円

●人口・世帯数 平成23年1月4日現在 (前月比)

人口(人)	20,925	- 36
男	9,837	- 23
女	11,088	- 13
世帯数(戸)	8,017	- 7
外国人登録者(人)	218	
男	142	
女	76	

大倉和夫さん（松波）10万円
中谷敏博さん（桐畑）
プルタブ95kg
以上、能登町社会福祉協議会へ
ふるさと納税寄附者
中野利美さん（内灘町）
高鳥毛 正さん（富山県）
石田 晃さん（千葉県）

編集後記

県広報コンクールで6年連続の最優秀賞。日ごろから広報の取材に快く応じてくれる皆さん、広報紙を読んでくれる皆さんに改めて感謝しています。
もちろん広報紙の目的はコンクールに入賞することではありません。「読んでもらいたい情報を伝える」ことです。手にとってもらえるような写真、読む気にさせるレイアウトやキャッチコピー、読みやすく分かりやすい文章は「伝える広報」のため。これからも「伝える力」を磨いていきたいと思ひます。 政

10周年記念 無担保 教育ローン
キャンペーン実施中！
実施期間 2010年10月1日 ▶ 2011年7月31日
キャンペーン 変動 1.9% ~ 2.6%
最優遇金利 年
※別途、保証料年0.5%が必要です。 ※上記金利は、2010年10月1日現在適用中。
●ご融資額 最高1,000万円 ●ご返済期間 最長15年
●ご返済方法 毎月返済又は毎月返済・ボーナス返済の併用
北陸ろうきん 珠洲支店 ☎ 82-6111

スピード給付の 県民共済
子ども型 総合保障型
熟年型 新型火災共済
お問い合わせと資料のご請求は 石川県民共済生活協同組合
0120-63-5011
076(263)5011(代) 076(263)5107
920-0901 金沢市彦三町2-1-10 真和ビル3F
ホームページ http://www.ishikawa-kyosai.or.jp/ 携帯電話からはこちらへ▶http://kyo-sai.jp/